N°30
JANVIER
2024

Com.ACtion

COMMUNAUTÉ D'AGGLOMÉRATION DE CAMBRAI

Communauté d'agglomération de Cambrai

P8
Sauces et création va implanter une troisième usine à Iwuy

P18
L'Agglo lance son application

À DÉCOUVRIR
dans ce numéro

6

PARIS 2024 :
VIVONS ENSEMBLE
UNE ANNÉE DE SPORT

10

LE PREMIER BRASSEUR MONDIAL
INSTALLE UNE UNITÉ LOGISTIQUE
SUR LE SITE D'E-VALLEY :
50 EMPLOIS CRÉÉS

18

L'AGGLO
LANCE SON APPLICATION

3 MOIS D'AGGLO 4

PARIS 2024 :
VIVONS ENSEMBLE
UNE ANNÉE DE SPORT 6

SAUCES ET CRÉATIONS :
UNE TROISÈME USINE
VA S'IMPLANTER À IWUY 8

LE PREMIER BRASSEUR MONDIAL
INSTALLE UNE UNITÉ LOGISTIQUE
SUR LE SITE D'E-VALLEY :
50 EMPLOIS CRÉÉS 10

TROIS AIRES DE COVOITURAGE
AMÉNAGÉES

L'AIRE D'ACCUEIL DES GENS
DU VOYAGE EST AMÉNAGÉE 11

LA RÉDUCTION DES DÉCHETS
EST L'AFFAIRE DE TOUS 12

INFOS DÉCHETS 2024 13

UN VIN 100 % FABRIQUÉ
DANS LE CAMBRÉSIS 17

L'AGGLO LANCE
SON APPLICATION 18

VÉLO OU PERMIS DE CONDUIRE :
LE COUP DE POUCE DE L'AGGLO 20

MA PREMIÈRE MAISON
DONNE UN COUP DE POUCE
AUX MOINS DE 35 ANS
POUR DEVENIR PROPRIÉTAIRE 21

GRÂCE À CHLORO'BULLE,
LA FRICHE S'EST TRANSFORMÉE
EN FORÊT NOURRICIÈRE 22

LE LABO : MATIÈRES
À S'ÉMERVEILLER 23

À la découverte d'une Commune
ESNES
ESTRUN
NAVES
PAILLENCOURT 24

Magazine de la Communauté d'Agglomération de Cambrai • 14 rue Neuve 59400 CAMBRAI • Tél. : 03 27 72 40 00 • Fax : 03 27 72 40 01 • Mail : contact@agglo-cambrai.fr • www.agglo-cambrai.fr • Directeur de la publication : Nicolas SIEGLER • Crédit photos : Communauté d'Agglomération de Cambrai, DÉCLIC - CAMBRAI, Shutterstock images LLC - Les photos aériennes sont réalisées avec l'aimable participation de l'AéroClub de Cambrai/Niergnies et la Société ArtoisDrones • Conception, Réalisation et Impression : Imprimerie DANQUIGNY - CAMBRAI. Édité à 43 000 exemplaires • Distribution : Milee • Dépôt légal : Janvier 2024 • Tous droits de reproduction réservés. Sauf erreurs typographiques.

France Services vous permet d'accéder aux principaux organismes de **services publics** :

- Une information de premier niveau pour les démarches administratives courantes : déclaration de revenus, prélèvement à la source, renouvellement d'identité, permis de conduire et carte grise.
- Une aide aux démarches en ligne : navigation sur les sites des opérateurs, simulation d'allocations, demande de documents en ligne...
- Un contact privilégié avec certains organismes pour la résolution des cas complexes en s'appuyant sur un correspondant au sein des réseaux partenaires.

Pour connaître les lieux et dates de l'Espace France Services itinérant de la Communauté d'Agglomération de Cambrai retrouvez un dépliant à l'accueil de l'Agglo et sur le site www.agglo-cambrai.fr

BESOIN D'AIDE POUR VOS DÉMARCHES ADMINISTRATIVES DU QUOTIDIEN ?

L'**Espace France Services** itinérant de l'**Agglo de Cambrai** vous accompagne !

Communauté d'agglomération de Cambrai

Abancourt
Anneux
Aubencheul-au-Bac
Awoingt
Banteux
Bantigny
Bantouzelle
Blécourt
Boursies
Cagnoncles
Cambrai
Cantaing-sur-Escaut
Cauroir
Crèvecœur-sur-l'Escaut
Cuvillers
Doignies
Escaudœuvres
Esnes
Estrun
Eswars
Flesquières
Fontaine Notre Dame
Fressies
Gonnelieu
Gouzeaucourt
Haynecourt
Hem-Lenglet
Honnecourt-sur-Escaut
Iwuy
Les-Rues-des-Vignes
Lesdain
Marcoing
Masnières
Mœuvres
Naves
Neuville-Saint-Rémy
Niergnies
Noyelles-sur-Escaut
Paillencourt
Proville
Raillencourt-Sainte-Olle
Ramillies
Ribécourt-la-Tour
Rieux-en-Cambrésis
Rumilly-en-Cambrésis
Sailly-lez-Cambrai
Sancourt
Séranvillers-Forenville
Thun-l'Évêque
Thun-Saint-Martin
Tilloy-Lez-Cambrai
Villers-en-Cauchies
Villers-Guislain
Villers-Plouich
Wambaix

Mes Chers Concitoyens ;

En ce début d'année, je tiens à vous présenter, au nom de l'ensemble du Conseil de la Communauté d'Agglomération et en mon nom propre, mes meilleurs vœux de santé et de joie.

Que 2024 soit pour chacun une année de réussite dans vos projets, tant personnels que professionnels.

Cette nouvelle année débute avec de nombreux projets d'entrepreneurs ou de groupes convaincus qu'investir dans le Cambrésis est un atout. Ils ont raison. Fort du soutien de la CAC, plus de 270 emplois directs seront créés, des dizaines maintenus, suite aux décisions prises récemment.

En matière de transports, l'Agglomération se dotera prochainement d'une Maison de la Mobilité au Pôle Gares et de trois aires de covoiturage. Les Bourses Vélo et Permis de Conduire seront renforcées et élargies. Une voie cyclable entre Cambrai et Rumilly sera aménagée.

En matière de déchets ménagers, les horaires des déchèteries sont modifiés pour mieux correspondre aux attentes des usagers tandis que les tarifs des composteurs sont de nouveau revus à la baisse. La politique de résorption des déchets conduit à une baisse de 8 157 Tonnes permettant des économies considérables qui compensent pour le moment les hausses successives de Taxe Générale sur les Activités Polluantes décidées par l'État. Les dispositifs innovants tels que l'entreprise Recycle ou un programme alimentaire territorial continueront d'être encouragés.

En matière de logement, la Maison de l'Habitat sera instituée et accueillera notamment les équipes dédiées à l'opération de renouvellement urbain menée avec la Ville de Cambrai : elles instruiront également le prêt à taux zéro nouvellement créé. Une aide à l'acquis-amélioré à destination des bailleurs sera déployée. Le dispositif d'accession à la propriété pour les -35 ans sera renforcé.

En matière de cadre de vie, les études environnementales des grands projets d'équipements seront finalisées pour « l'Escaut partagé », le parc de loisirs « Aéroplaine », le « Grand Carré » et se poursuivront pour la « Voie verte Cambrai-Épehy ».

En matière budgétaire, je proposerai un budget primitif sans augmentation des taux de fiscalité ou de taxe d'enlèvement des ordures ménagères, prévoyant 21,7 M€ de dépenses d'équipements et une dette maîtrisée.

Vivre ensemble les Jeux Olympiques constituera le fil rouge des animations de l'année avec en point d'orgue le Relais de la Flamme Olympique le mardi 2 juillet à Cambrai.

Avec force et conviction, l'Agglo' de Cambrai demeure engagée à vos côtés.

Du fond du cœur, je vous souhaite une très bonne année 2024.

Nicolas SIEGLER
Président de la Communauté d'Agglomération de Cambrai.
Vice-président du Département du Nord
chargé de l'Aménagement du Territoire et du Canal Seine-Nord Europe.

1

2

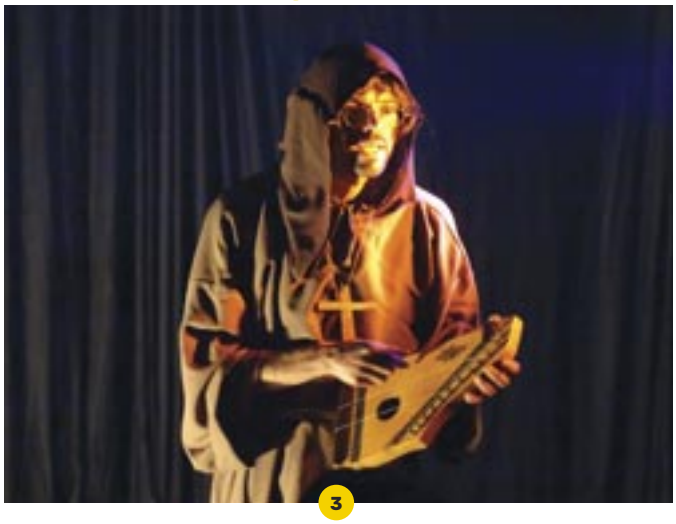

3

4

5

6

7

8

9

3 mois D'AGGLO

Communauté d'agglomération de Cambrai

1

UNE MAM INAUGURÉE À RAMILLIES

Vendredi 10 novembre, une Maison des Assistantes Maternelles a été inaugurée à Ramillies, au 59 contour du Marais. Ce projet faisait partie des priorités du maire Olivier Delsaux. Il a été soutenu par l'Agglo de Cambrai au titre des fonds de solidarité. La MAM peut accueillir 12 enfants de zéro à 6 ans. Elle est composée de trois assistantes maternelles. L'Agglo a apporté une aide de 61.992 € dans ce projet.

2

LA MAIRIE DE DOIGNIES RÉNOVÉE

Tout a été refait, du sol au plafond. Ces dernières années, la municipalité de Doignies a entrepris des travaux pour toute la mairie. Pascal Mompach et son équipe ont revu l'intégralité de l'isolation du bâtiment, changé les menuiseries et ont repensé la redistribution des bureaux. Des panneaux solaires ont également été installés. L'Agglo a apporté une aide de 83.473 € dans ce projet.

3

L'ARCHÉO'SITE EN MODE TERREUR ET FRISSONS

Dans le cadre d'Halloween, l'Archéo'site des Rues-des-Vignes a accueilli une nouvelle fois le comédien cambrésien Maxime Mende. Il a raconté au public les raids vikings dans le Cambrésis en 880-881 en s'inspirant des chroniques de cette époque, tout en accentuant le côté terrifiant de ces incursions. 124 spectateurs ont répondu présent.

4

À FONTAINE NOTRE DAME, LES FOULÉES TEINTÉES DE ROSE

À Fontaine Notre Dame, la 2ème édition des Foulées de la folie a réuni plus de 1 000 participants. La course était teintée de rose puisque des fonds ont été récoltés pour Octobre rose. En tout 1.500 € ont été récoltés. La prochaine édition aura lieu le 6 octobre 2024.

5

UN CHÈQUE DE 15.000 EUROS POUR L'ASSOCIATION EMERA

Depuis trois ans, les communes de l'Agglo ont proposé des actions pour leurs habitants. L'ensemble des fonds récoltés a été remis à l'association EMERA. Marie-Bernadette Buisset-Lavalard, vice-présidente à la santé a organisé une remise symbolique de chèque le jeudi 7 décembre.

6

LE MAIRE D'HONNECOURT-SUR ESCAUT EST DÉCÉDÉ

Jean-Michel Tison était devenu maire d'Honnecourt en octobre 2022, succèdant à Jean-Pierre Golebiewski également décédé. Membre du conseil municipal depuis de nombreuses années, il nous a quitté le 29 novembre à l'âge de 64 ans. De nouvelles élections doivent avoir lieu pour compléter le conseil municipal.

7

SARPLASTIC DÉBUTE SES ACTIVITÉS

La société SARPLASTIC existe depuis décembre 2014. Implantée à Maubeuge, l'entreprise commençait à être à l'étroit. Un nouveau bâtiment est donc sorti de terre au Parc d'Activités du Val de Calvigny situé au nord d'Iwuy. Le démarrage des activités dans ce nouveau site a débuté en janvier.

8

LE NOUVEAU BÂTIMENT ALTYA SORT DE TERRE

Le centre de formation Altya déménage. Celui-ci était auparavant installé à Hordain, dans des locaux loués à la société Stellantis. Altya forme des salariés dans la maintenance industrielle ou encore la technologie industrielle. Un nouveau bâtiment est en cours de construction sur le Parc d'Activités du Val de Calvigny à Iwuy. La Communauté d'Agglomération de Cambrai a apporté une aide de 50.000 € dans ce projet.

9

À PROVILLE, L'AGGLO PRÉSENTE SES DIFFÉRENTS DISPOSITIFS

Du 13 au 15 octobre, le salon « Il était une foire expo » était organisé dans la salle Saint-Exupéry à Proville. L'Agglo présentait ses différentes missions, ses équipements et les différents dispositifs d'aide.

10

ATELIER MOBILITÉ À PÔLE EMPLOI

Au cours d'une journée dans les locaux de Pôle Emploi, l'Agglo a partagé ses dispositifs d'aides à la mobilité : aide à l'achat d'un vélo et aide au permis de conduire. La réunion était également l'occasion de présenter le réseau de Transport TUC Cambrésis. Les participants ont ensuite téléchargé l'appli MyTuc pour planifier leurs futurs trajets.

11

L'ÉCOLE DE TILLOY-LEZ-CAMBRAI DEVIENT L'ÉCOLE COMMUNALE LES TILLEULS

Après plusieurs mois de travaux, l'école de Tilloy a été inaugurée le 12 décembre. Une salle de classe, un dortoir, une cantine, un office de réchauffage, une salle de motricité, un bureau de direction, un local de rangement et une tisanerie ont été créés. À cela s'ajoutent l'aménagement de nouvelles circulations, d'un hall d'accueil et d'un préau. Les travaux ont également inclus la rénovation des façades, des toitures et des menuiseries. L'école qui n'avait pas de nom est devenue école des Tilleuls (arbre dont la commune tire son nom. L'Agglo a financé une partie du mobilier avec une aide de 19.329,42 €.

12

LES BARJOTS DUNKERS ASSURENT LE SHOW

Cambrai Basket a organisé une soirée de Gala le 7 octobre. Le show s'est déroulé après divers matchs de basket dont un de l'équipe basket fauteuil Cambrai. Cette action permet de valoriser la politique sportive de la CAC et de lancer l'année Olympique.

www.agglo-cambrai.fr

PARIS 2024 : Vivons ensemble une année de sport

L'Agglo de Cambrai est labellisée Terre de Jeux. De nombreux évènements sont prévus tout au long de l'année pour que l'ensemble du territoire puisse profiter de l'esprit des Jeux Olympiques et Paralympiques.

En 2024, la France va vivre à l'heure olympique avec les JO organisés dans notre pays. Dans l'Agglo, nous allons vivre ensemble l'événement.
Diverses animations seront proposées. L'objectif est de promouvoir le sport, la santé et de renforcer les liens dans le territoire.

Un parcours « terre de Jeux » pour 20 000 jeunes

Depuis la rentrée du mois de janvier, l'Agglo distribue des « parcours » dans toutes les écoles du territoire.
De la maternelle jusqu'à l'université, environ 20 000 jeunes sont invités à faire du sport.

Six univers sont proposés :
le milieu aquatique, les sports collectifs, le sport extérieur, le milieu culturel ou encore le cyclisme.
Chaque participant doit valider chaque univers, en participant à une initiation aux sports proposés. Quand les six univers seront validés il recevra un cadeau de la part de l'Agglo. Les initiations sont réalisées en lien avec les écoles et l'université, les structures d'accompagnement pour personnes handicapées et les associations sportives du territoire.

Les grandes dates

J-150, J-100…
À chaque date clé, l'agglo sortira ses habits olympiques pour créer l'évènement. Chaque habitant pourra ainsi s'imprégner de l'esprit olympique et vivre les Jeux localement.

Plus d'infos sur ces événements **www.agglo-cambrai.fr**

Animation estivale

L'Agglo proposera des activités ouvertes à tous pendant la période estivale. Plus d'infos dans les mois à venir.

Passage de la Flamme Olympique

Le mardi 2 juillet, la Flamme Olympique fera étape dans le Département. En début d'après-midi, elle s'arrêtera à Cambrai. Un point d'étape dans la ville qui verra plusieurs relayeurs se passer le flambeau.

Programme culturel

Qui a dit que le sport et la culture ne faisaient pas bon ménage ?

En 2024, les équipements sportifs de l'Agglo : Labo, Archéo'site, Cambrai Tank 1917, conservatoire… axeront leur programmation culturelle en lien avec le sport et les Jeux Olympiques.

Revisionnez sur YouTube la vidéo des J-200

Communauté d'agglomération de Cambrai

L'AGGLO SOUTIENT AUSSI les équipements sportifs des communes

En 2023, la CAC a lancé un nouveau fonds. Celui-ci doit permettre de financer des projets relatifs aux sports et équipements sportifs. Ce fonds s'inscrit dans la perspective des Jeux Olympiques et Paralympiques en France et pour soutenir la politique sportive déjà menée par les communes, notamment le développement du sport pour tous.

Plusieurs communes se sont inscrites dans ce programme :

ABANCOURT
Aménagement d'un espace de jeux pour enfants et d'un terrain

Montant total des travaux **162.041,50 €**
Participation CAC 20 % **32.408,30 €**

AUBENCHEUL-AU- BAC
Requalification du terrain de football en une aire d'activités multigénérationnelles

Montant total des travaux **408.863,00 €**
Participation CAC 20 % **81.772,60 €**

CAMBRAI
Réhabilitation du Complexe Liberté - Phase 2 -

Montant total des travaux **1.196.266,82 €**
Participation CAC 20 % **239.253,36 €**

FRESSIES
Requalification du terrain de football en une aire d'activités multigénérationnelles

Montant total des travaux **233.535,00 €**
Participation CAC 20 % **46.707,00 €**

IWUY
Création d'un terrain de football en gazon naturel

Montant total des travaux **68.312,04 €**
Participation CAC 20 % **13.662,40 €**

MASNIÈRES
Construction d'un city-stade

Montant total des travaux **823.888,17 €**
Participation CAC 20 % **164.000,00 €**

NOYELLES-SUR-ESCAUT
Aménagement et équipement complémentaires au Parc Daniel Leclercq

Montant total des travaux **372.369,70 €**
Participation CAC 20 % **74.473,94 €**

PROVILLE
Pose d'équipements sportifs au plateau sportif de la Haute Borne

Montant total des travaux **12.738,00 €**
Participation CAC 20 % **2.547,60 €**

THUN-L'ÉVÊQUE
Fourniture et pose de buts au complexe Thierry Roland

Montant total des travaux **10.994,00 €**
Participation CAC 20 % **2.198,80 €**

D'autres soutiens d'équipements sportifs

Au titre du Fonds de solidarité pour les villes et villages

PAILLENCOURT
Création d'une aire de jeux

Montant total des travaux **25.053,60 €**
Participation CAC 50 % **12.526,80 €**

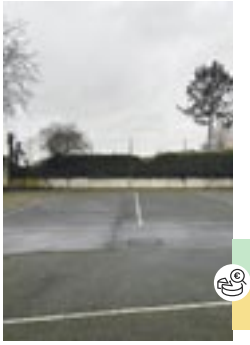

VILLERS-PLOUICH
Réhabilitation du plateau sportif

Montant total des travaux **11.499,03 €**
Participation CAC 50 % **5.749,00 €**

THUN-L'ÉVÊQUE
Création d'une aire de jeux (jardin de l'école)

Montant total des travaux **21.779,50 €**
Participation CAC 20 % **4.355,00 €**

SAUCES ET CRÉATIONS : une troisième usine va s'implanter à Iwuy

Depuis 2008, Sauces et Créations est un fabriquant de sauces, marinades et soupes à destination de l'industrie agroalimentaire, la restauration ou encore l'export. L'entreprise est implantée sur le Parc d'activités Actipôle. Elle grandit d'année en année et commence aujourd'hui à être à l'étroit. Une troisième usine doit être construite à Iwuy à l'horizon 2026.

Daniel Dessaint, Président de Sauces et créations.

Dans le monde de la sauce, l'entreprise Sauces et Créations est un exemple. Avec plus de 800 références partout en France mais également au Bénélux, vous avez forcément eu un des produits de la société entre vos mains. En 15 ans, Sauces et Créations est passée de la création de sauce pour salade à une gamme complète de sauces. *« Au départ nous étions sept personnes et nous tournions en 3x8,* commente Daniel Dessaint, le président de la société. *Nous n'avions qu'un seul client pour qui nous fabriquions la sauce des salades. L'entreprise s'est ensuite développée et a diversifié sa gamme de produits et de clients. »* Aujourd'hui, Sauces et Créations compte cent employés. L'entreprise propose des réponses personnalisées aux demandes des clients. *« Le pôle recherche et développement travaille sur l'association des matières premières. On peut également proposer tous types de conditionnement en fonction des demandes. »*

Une nouvelle usine en 2026

L'usine actuelle de Raillencourt-Sainte-Olle arrive aujourd'hui à saturation. Il n'est plus possible d'installer de nouvelles lignes de production mais Daniel Dessaint espère encore aller chercher d'autres marchés, notamment les géants des fast-foods. Une seconde usine va s'implanter à Iwuy, dans le Parc d'activités du Val de Calvigny. *« Le but est de décongestionner certaines lignes et d'aller chercher de nouveaux marchés. Ça sera une usine ultra moderne qui permettra des gains de productivité. »* L'usine s'implantera sur un terrain de 3,7 hectares et le bâtiment s'étendra sur 7 000 m². La production démarrera en 2026. D'ici quatre ans, une centaine de personnes devrait être embauchée. Le but est de produire 20 000 tonnes de produits par an.

Daniel Dessaint, un touche-à-tout qui réussit ses paris

En 1972, Daniel Dessaint débute sa carrière à l'abattoir Pic'Or de Graincourt. Il prend la succession de son père Gaston à la direction de cette entreprise. Très vite, il fait prospérer l'affaire et la développe. En 1993, il décide de céder sa société au groupe Doux et de reprendre des études. *« Je n'avais même pas le BEPC mais je voulais obtenir le diplôme le plus haut possible. Je me suis inscrit au centre de perfectionnement aux affaires pour passer le diplôme de directeur général. »* Pour son mémoire de fin d'étude, Daniel Dessaint lance une usine de crêpes salées à Arras : Daniel Dessaint traiteur. *« Le succès a été immédiat. Ensuite, j'ai développé la gamme de crêpes salées puis les pommes de terre au four. Chaque année, l'entreprise faisait 50% de croissance. »* Au début des années 2000, le chef d'entreprise ajoute une corde à son arc en proposant, à la grande distribution, des salades composées dans des bols. *« En quelques années, je suis devenu le numéro 1. J'ai construit deux usines supplémentaires à Aix-en-Provence et Bournezeau. »* Le groupe Daunat cherche alors à racheter l'entreprise de Daniel Dessaint. *« En 2008, après la vente, je voulais continuer d'être actif et continuer d'entreprendre. »* Daniel Dessaint lance alors la société Sauces et Créations dans le Parc d'Activités Actipôle.

Le choix du Cambrésis

En 2008, quand Daniel Dessaint souhaite lancer sa nouvelle entreprise, il n'a qu'un seul souhait : *« être face à une autoroute »*. Les discussions avec l'Agglo de Cambrai l'ont convaincu. *« Cette position, avec l'enseigne visible depuis l'A2, m'a permis d'avoir des clients au-delà des frontières sans même réaliser de démarches commerciales. »* Pour la construction de sa deuxième entreprise, il apparaissait naturel au chef d'entreprise de garder son ancrage cambrésien.

Sauces et Créations en chiffres

100
employés
(l'usine tourne du lundi au samedi midi en 3x8)

850
produits différents

10 000
tonnes de produits finis

300
clients

Sauces & Créations

LE PREMIER BRASSEUR MONDIAL installe une unité logistique sur le site d'E-Valley : 50 emplois créés

L'entreprise AB InBev va s'implanter dans un bâtiment de 60 000 m² du site E-Valley. Les activités devraient débuter en novembre 2024.

Le groupe AB InBev France est la filiale française du premier brasseur mondial. Il a récemment signé un accord avec ID Logistics, leader international de la logistique. Le logisticien assurera la réception, la préparation et l'expédition des marques du groupe, au sein de deux sites logistiques, l'un dans l'Indre-et-Loire (37) et l'autre dans le Cambrésis, sur le site E-Valley.
Le bâtiment s'étalera sur une surface de 60 000 m², avec possibilité d'extension de 30 000 m². L'objectif est de distribuer toute la partie Est de la France. Ayant une capacité de stockage de 45 000 palettes, le site comptera 50 collaborateurs permanents et démarrera ses activités à partir de novembre 2024.

Pieter Anciaux, Directeur Général, d'AB InBev France confie : *« L'ouverture de ces nouveaux sites est une réalisation importante qui apportera plusieurs avantages à notre entreprise. Le fait d'être plus proche de nos clients se traduira par des livraisons plus rapides et plus efficaces, ce qui améliorera la satisfaction de la clientèle et l'ensemble des activités de l'entreprise. C'est un grand pas en avant vers un meilleur service et vers la croissance de notre entreprise. »*

Un partenariat responsable et environnemental

AB InBev France est engagé dans une démarche responsable et environnementale de toutes ses activités. L'entreprise s'assure que ses sites logistiques s'intègrent dans cette approche. Ainsi, ID Logistics a mis en place un nouveau logiciel Yard Management System qui assure une immobilisation minimale du transporteur camion sur site. Cette technologie permet de gérer l'entrée, l'attente, le parcours des camions, d'éviter au maximum leur temps d'immobilisation et d'optimiser les flux.
Elle permet également de réduire les heures inutiles d'utilisation des camions, mais aussi d'optimiser les chargements réduisant ainsi le nombre de trajets.
Enfin, les deux sites logistiques répondent aux engagements environnementaux d'AB InBev France, équipés d'éclairages LED. Le site de Cambrai étant même certifié BREEAM Very Good, avec notamment une toiture équipée de panneaux photovoltaïques.

Qui est AB InBev ?

Anheuser-Bush InBev (AB InBev) est une société cotée dans différentes bourses dans le monde. Le siège est basé à Louvain, en Belgique. En tant qu'entreprise, nous rêvons en grand pour créer un avenir avec plus de célébrations. La philosophie de l'entreprise est de développer de grandes marques qui résistent à l'épreuve du temps et de brasser les meilleures bières en utilisant les ingrédients de la plus haute qualité.

AB InBev compte plus de 500 marques de bières notamment les marques mondiales Budweiser®, Corona®, Stella Artois® et Michelob Ultra® ; les marques multi-pays Beck's®, Hoegaarden® et Leffe® ; et des championnes locales telles que Aguila®, Antarctica®, Bud Light®, Brahma®, Cass®, Castle®, Castle Lite®, Cristal®, Harbin®, Jupiler®, Modelo Especial®, Quilmes®, Victoria®, Sedrin® et Skol®.

L'héritage brassicole d'AB InBev remonte à plus de 600 ans. L'entreprise a traversé les continents et les générations. L'histoire a débuté dans la brasserie Den Hoorn à Louvain en Belgique. Elle s'est développée dans la brasserie Anheuser & Co à Saint Louis aux États-Unis, mais aussi en Afrique du Sud avec la brasserie Castle ou encore au Brésil avec la brasserie Bohemia.
L'entreprise compte environ 167 000 collaborateurs basés dans près de 50 pays dans le monde. En 2022, les produits rapportés d'AB InBev s'élevaient à 57,8 milliards de dollars.

TROIS AIRES DE COVOITURAGE aménagées

Awoingt, Fontaine Notre Dame et Iwuy sont les trois premières communes qui en seront dotées dans les prochaines années.

Cette année, la Communauté d'Agglomération de Cambrai s'est lancée dans l'aménagement d'aires de covoiturage. *« Notre mission est d'améliorer les mobilités sur le territoire, notamment les mobilités liées à l'emploi. »*, confie le président Nicolas Siegler.

Awoingt

Elle s'étend sur 1 910 m² face au restaurant routier La Gargote. L'espace était déjà régulièrement identifié comme point de stationnement pour des personnes qui pratiquent le covoiturage.

Fontaine Notre Dame

Le projet est mené en lien avec la SANEF à la sortie de l'autoroute A2. La parcelle est d'une superficie de 4 230 m².

Iwuy

L'implantation se fera à la sortie d'Iwuy dans le Parc du Val de Calvigny, à deux pas de la sortie d'autoroute A2. Le projet est mené avec la SANEF.

Ces projets seront menés dans le courant de l'année 2024.

L'AIRE D'ACCUEIL DES GENS DU VOYAGE est aménagée

Après un an de travaux, l'aire d'accueil des gens du voyage est quasiment terminée. Au printemps, elle sera fonctionnelle et accueillera ses premières caravanes.

L'aire d'accueil se situe au bout de la voie de la Buse dans le Parc d'Activités Cambrai-Cantimpré. Bruno Lefebvre, conseiller délégué à la sécurité publique et aux gens du voyage a suivi ce chantier important pour l'Agglo. *« Il y a ici 24 emplacements comme le préconise le schéma départemental d'accueil des gens du voyage. Six bungalows sont sortis de terre pour les raccordements électriques et les sanitaires. »*

Pour faire fonctionner cet équipement, la CAC fera appel à une entreprise de télégestion et une entreprise de gestion. Un bâtiment dédié à ce gestionnaire est installé à l'entrée du site.

Les gens du voyage qui s'installeront devront régler leur charges (notamment l'eau et l'électricité) par un système de carte. Un règlement intérieur a été établi. Les familles peuvent rester trois mois maximums sur le site. Ce délai peut être étendu à six mois selon certains critères particuliers. En parallèle à la création de cette aire, un accompagnement social des gens du voyage est prévu pour intégrer les familles dans la vie communale avec différents partenaires : CAF, Éducation Nationale, AJR… Un représentant de la communauté des gens du voyage se disait satisfait de l'aménagement réalisé.

« Cette aire d'accueil va permettre d'éviter les stationnements sauvages sur la voie publique, confie le président Nicolas Siegler. *Il va également permettre aux maires de pouvoir exercer leur pouvoir de police et d'orienter les gens du voyage vers cette zone. »*

COÛT DE LA RÉALISATION FINALE : 1 M€
Aide de l'État au titre de la DSIL : 172.000 €

LA RÉDUCTION DES DÉCHETS est l'affaire de tous

En 2023, la Communauté d'Agglomération a lancé un nouveau fonds de soutien aux associations. Celle-ci permet de soutenir les projets sur la thématique de la réduction des déchets et de l'économie circulaire.

Centre social du centre-ville de Cambrai :
Des actions tout azimut pour le développement durable

Le Centre social du centre-ville a répondu à l'appel à projets par différentes actions :
« Avec bébé je passe au lavable » est un dispositif lancé par les habitants du quartier. L'objectif est de distribuer 70 kits contenant des couches lavables, des ingrédients permettant de réaliser ses propres produits hygiéniques (une alternative aux lingettes ou produits emballés). *« En plus, une brochure explicative avec les recettes est proposée,* confie Léa Miguens, animatrice au centre-social. *Un bébé produit une tonne de déchets jusqu'à ses trois ans. Avec la distribution de ces kits, nous avons eu beaucoup de questions parce que les produits sont méconnus. Nous avons de bons retours de la part des habitants. »*

Le « compost éco citoyen » permet de sensibiliser les citoyens au compostage. Un guide simplifié a été créé pour rendre l'action accessible à tout le monde. Les premiers bacs à compost ont été installés au foyer d'hébergement Charles Dupré et à la Résidence du Château de Selles. *« Les habitants entretiennent et alimentent eux même le compost,* explique Daisy Eustacchio, agent de développement citoyenneté. *Les ateliers jardin sont en appui de ce projet. »* Prochainement des bacs devraient être installés à la Résidence Les Anglaises et dans une autre résidence gérée par un bailleur social.

Le Repair café du centre social a été lancé début décembre. Tous les 2ème samedi du mois, un groupe de bénévoles s'active pour redonner vie à des objets électroniques ou du textile via un atelier de couture. Le repair café est gratuit mais des dons sont possibles pour permettre aux bénévoles de s'équiper en matériel. Le premier samedi a permis d'éviter 9 Kg de déchets.

Le Refuge des Abeilles :
Du compost créé grâce aux restes de la cantine de Marcoing

L'association Le Refuge des Abeilles a été lancée en 2021 à Marcoing. Un terrain de 1 600 m² a été aménagé dans la commune pour le bien-être des abeilles. Neuf ruches sont installées sur ce terrain et diverses plantations sont réalisées. Pour nourrir le terrain, l'association s'est lancée le défi de réaliser du compost. *« On récupère les déchets alimentaires de la cantine de l'école pour alimenter ce compost,* commente David Spelta, le président. *Nous accompagnons nos activités d'actions de sensibilisation à la création du compost et à la protection des abeilles. »* Depuis fin juin, 310 Kg de déchets ont été collectés. Les bacs à compost ont été installés dans la parcelle et sont suivis par l'association. L'idée a déjà fait des petits puisque la ville de Proville a lancé le même dispositif. Le Refuge des Abeilles l'a accompagnée au lancement du projet.

lerefugedelabeille@gmail.com

LES SUBVENTIONS ACCORDÉES
- Compost Refuge de l'abeille à Marcoing : 2.030 €
- Avec bébé je passe au lavable Centre social du centre-ville : 2.200 €
- Compostage au centre social du centre-ville : 1.200 €
- Réduisons nos déchets avec l'entente Marconnienne : 1.399 ,80 €
- ACTION Masnières : recyclage des équipements informatiques : 6.440 €
- Repair Café solidaire CS centre-ville de Cambrai : 3.800 €
- Zéro bouteille plastique au FC Neuville : 1.992 €
- Les mauvaises graines «Fais le toit même» (sur 17 communes de la CAC) : 4.285 €
- Repair Café Centre social Mosaïk : 1.819,75 €
- Compostage au CS Mosaïk: 1.161,08 €
- AJR Repair café : 2.314,20 €

DOCUMENT DÉTACHABLE
À CONSERVER
« Il vous sera utile toute l'année ! »

Infos déchets 2024

TOUS MOBILISÉS pour améliorer les performances de tri et de recyclage

Le 1er janvier 2022, l'Agglo de Cambrai a lancé un nouveau marché « déchets ménagers ».

Deux ans après ce lancement, nous sommes tous mobilisés et des progrès ont été réalisés.

Chaque année, le marché « déchets ménagers » est impacté par une augmentation des coûts : fluide, taxe générale sur les activités polluantes, main-d'œuvre…

Les coûts du ramassage ont pu être maitrisés grâce à la politique volontariste de l'Agglo : changement de fréquence de collectes, mise en place d'ambassadeurs du tri, sensibilisation des publics (écoles, associations…), l'aide à l'acquisition de composteurs...

L'aide précieuse des habitants a été significative pour baisser les quantités de déchets collectés. (Moins 8 157 tonnes en deux ans par rapport à l'année de référence 2021)

Dans cet enjeu quotidien, l'action de tous est primordiale.

Réduire et bien trier, c'est un budget maîtrisé.

Continuons ensemble.

Communauté d'agglomération de Cambrai
03 27 72 40 00
dechetsmenagers@agglo-cambrai.fr
www.agglo-cambrai.fr

Les déchetteries

L'ACCÈS AVEC UNE CARTE comment ça marche ?

Depuis le 2 janvier 2024, les usagers doivent obligatoirement être muni d'une carte pour accéder aux six déchetteries de la Communauté d'Agglomération de Cambrai.

Vous avez déjà reçu votre carte ?

OUI

N'oubliez pas de la prendre avant chaque passage à la déchetterie.

Passez votre carte sur le détecteur pour activer la barrière.

(Les cartes servent uniquement à activer la barrière.)

L'accès aux déchetteries reste gratuit pour les particuliers.

NON

Rendez-vous sur :

www.agglo-cambrai.fr

Rubrique : Demande de carte d'accès aux déchetteries.
En quelques clics, vous pouvez la demander.
Elle est gratuite.

Attention, la demande est réservée aux habitants des 55 communes de l'Agglo.
Prévoyez un délai de quelques semaines pour la recevoir.

CARTE GRATUITE

Les horaires changent

	ÉTÉ *Du 1er avril au 31 octobre*					HIVER *Du 1er novembre au 31 mars*			
CAMBRAI									
L	8h30	12h15	14h	18h30	L	8h30	12h15	14h	17h30
M	8h30	12h15	14h	18h30	M	8h30	12h15	14h	17h30
M	8h30	12h15	14h	18h30	M	8h30	12h15	14h	17h30
J	8h30	12h15	14h	18h30	J	8h30	12h15	14h	17h30
V	8h30	12h15	14h	18h30	V	8h30	12h15	14h	17h30
S	8h30	12h15	14h	18h30	S	8h30	12h15	14h	17h30
D	9h	12h			D	9h	12h		
MARCOING									
L	9h	12h15	14h	18h15	L	10h	12h15	14h	17h30
M	9h	12h15	14h	18h15	M	10h	12h15	14h	17h30
M	9h	12h15	14h	18h15	M	10h	12h15	14h	17h30
J	9h	12h15	14h	18h15	J	10h	12h15	14h	17h30
V	9h	12h15	14h	18h15	V	10h	12h15	14h	17h30
S	9h	12h15	14h	18h15	S	10h	12h15	14h	17h30
D	-				D	-			
NEUVILLE-SAINT-RÉMY									
L	-	-	-	-	L	-	-	-	-
M	9h30	12h15	13h	18h15	M	9h30	12h15	13h	17h30
M	9h30	12h15	13h	18h15	M	9h30	12h15	13h	17h30
J	-	-	-	-	J	-	-	-	-
V	9h30	12h15	13h	18h15	V	9h30	12h15	13h	17h30
S	9h30	12h15	13h	18h15	S	9h30	12h15	13h	17h30
D	9h	12h			D	9h	12h		
IWUY									
L	9h	12h15	14h	18h	L	9h	12h15	14h	17h15
M	9h	12h15	14h	18h	M	9h	12h15	14h	17h15
M	-	-	-	-	M	-	-	-	-
J	9h	12h15	14h	18h	J	9h	12h15	14h	17h15
V	-	-	-	-	V	-	-	-	-
S	9h	12h15	14h	18h	S	9h	12h15	14h	17h15
D	-				D	-			
BLÉCOURT									
L	9h	13h	14h	18h	L	9h	13h	14h	18h
M	9h	13h	-	-	M	9h	13h	-	-
M	-	-	-	-	M	-	-	-	-
J	9h	13h	14h	18h	J	9h	13h	14h	18h
V	-	-	-	-	V	-	-	-	-
S	9h	13h	14h	18h	S	9h	13h	14h	18h
D	-				D	-			
THUN-L'ÉVÊQUE									
L	9h	12h	14h	18h	L	9h	13h	14h	17h
M	-	-	-	-	M	-	-	-	-
M	9h	12h	14h	18h	M	9h	13h	14h	17h
J	-	-	-	-	J	-	-	-	-
V	9h	12h	14h	18h	V	9h	13h	14h	17h
S	9h	12h	14h	18h	S	9h	13h	14h	17h
D	-				D	-			

Les végétaux

Retrouvez votre calendrier sur le site www.agglo-cambrai.fr
à l'accueil de votre mairie ou au siège de l'Agglo de Cambrai, 14 rue Neuve 59400 CAMBRAI

LE BON EXEMPLE

Les sacs en plastique, les bacs avec une ouverture rétrécie et les bacs réservés au tri ne seront pas collectés s'ils contiennent des déchets verts

1 Les branchages doivent être présentés liés en fagots longueur maximale 1 m

2 Ne pas lier les fagots avec du fil de fer, fil électrique, plastique ou scotch

3 Utiliser de la ficelle ordinaire ou du raphia, ils se compostent

« Vos bacs ne sont pas vidés mécaniquement mais par des agents de collecte. »

IDÉE POUR RECYCLER

Pensez au broyage des branchages pour faire du paillage, au compostage et au mulching*

*Technique de tonte sans ramassage de l'herbe

LES INTERDITS

La terre, le bois peint ou verni, les pots en terre, les souches d'arbres, les fagots supérieur à 0,5 m³ et de longueur supérieur à 1 m, les liens en plastique ou en métal entourant les fagots.
Dans ce cas les bacs ne seront pas collectés

Période de ramassage des déchets verts 2024

EN PORTE À PORTE

lundi ou mardi
CAMBRAI *selon secteur*

lundi
NIERGNIES

mardi
PROVILLE

mercredi
AWOINGT • IWUY
NEUVILLE-SAINT-RÉMY
TILLOY-LEZ-CAMBRAI

jeudi
ESCAUDŒUVRES
RAILLENCOURT-SAINTE-OLLE

vendredi
FONTAINE NOTRE DAME
MASNIÈRES
NOYELLES-SUR-ESCAUT

Pour connaitre les dates de ramassages référez-vous au calendrier de collectes

Pas de collecte des déchets verts :
Semaine *13* (du 25 au 29 mars) - Semaine *19* (du 6 au 10 mai)
Semaine *29* (du 15 au 19 juillet) - Semaine *31* (du 29 juillet au 2 août)
Semaine *33* (du 12 au 16 août)

Fin de la collecte le 2 novembre

EN APPORT VOLONTAIRE

Dans les communes ci-dessous, une benne est mise à la disposition des usagers pour l'évacuation de leurs déchets verts.

Du 6 avril au 9 novembre 2024

Les bennes sont déposées le vendredi en cas de samedi férié.
Tous les 15 jours.

Pas de bennes dans les communes les semaines
32 (Samedi 10 août) **et 33** (Samedi 17 août)

semaines impaires
du 13 avril au 9 novembre
SAUF le samedi 17 août

ABANCOURT
ANNEUX
BOURSIES
CANTAING-SUR-ESCAUT
CUVILLERS
DOIGNIES
HAYNECOURT
LES-RUES-DES-VIGNES
MŒUVRES
RIBÉCOURT-LA-TOUR
SÉRANVILLERS-FORENVILLE
VILLERS-GUISLAIN
WAMBAIX

semaines paires
du 6 avril au 2 novembre
SAUF le samedi 10 août

AUBENCHEUL-AU-BAC
CAGNONCLES
CAUROIR
CRÈVECŒUR-SUR-L'ESCAUT
ESNES
FLESQUIÈRES
FRESSIES
HEM-LENGLET
HONNECOURT-SUR-ESCAUT
RUMILLY-EN-CAMBRÉSIS
SAILLY-LEZ-CAMBRAI

Communauté d'agglomération de Cambrai

03 27 72 40 00
dechetsmenagers@agglo-cambrai.fr
www.agglo-cambrai.fr

Le tri à la source des biodéchets

L'AGGLO VOUS PROPOSE DES COMPOSTEURS EN FONCTION DE VOS BESOINS

Anticipant l'obligation faite à l'Agglo d'apporter un service de tri à la source des biodéchets à ses habitants au 1er janvier 2024, l'Agglo a décidé de baisser les prix de revente de ses composteurs.

Pour les habitants sans jardin, des points d'apport volontaires vont être déployés à partir de cette année 2024.

1€50

BIO-SEAU 7 LITRES

10€

COMPOSTEUR 445 LITRES

20€

COMPOSTEUR 620 LITRES

Quels déchets composter ?

Les déchets verts

- Épluchures de légumes et de fruits
- Tontes de gazon, mauvaises herbes
- Feuilles vertes
- Restes de récolte du potager
- Marcs de café, sachets de thé
- Restes de repas

Les déchets bruns

- Feuilles mortes et fleurs fanées
- Branchages broyés
- Cartons bruns découpés en morceaux
- Copeaux, paille, foin
- Essuie-tout et mouchoirs en papier
- Litières d'animaux herbivores
- Coquilles d'œufs et de noix concassées

LES 3 RÈGLES POUR UN BON COMPOST

Mélanger les matières.
Aérer régulièrement le compost
Veiller à la bonne humidité.

Communauté d'agglomération de Cambrai

03 27 72 40 00
dechetsmenagers@agglo-cambrai.fr
www.agglo-cambrai.fr

Les encombrants

C'est uniquement sur rendez-vous : 03 58 24 00 00

Liste des encombrants non autorisés sur : **www.agglo-cambrai.fr > Gestion des déchets**

CAPACITÉ 2M³ PAR PASSAGE 2X PAR AN

LES ENCOMBRANTS DEVRONT ÊTRE DÉPOSÉS DEVANT LES HABITATIONS : LE MATIN AVANT 6H

Ce service n'est pas disponible aux entreprises, artisans et commerçants.

UN VIN 100 % fabriqué dans le Cambrésis

Ces dernières années, dans le sud de l'Agglo, des vignes sont sorties de terre. Les premières vendanges ont été réalisées cette année et les premières bouteilles seront disponibles au printemps. Au vignoble du Haut Escaut, Antoine Vanholebeke fabrique le vin de A à Z.

Antoine Vanholebeke est un passionné. Quand il se met à évoquer son vin, il nous emporte totalement avec lui dans son projet. En 2019, Antoine s'est lancé un défi un peu fou : celui de créer un vin 100 % fabriqué dans le Cambrésis. Quelques années plus tard, il est en passe de réussir son pari. Les premières bouteilles de son vin blanc seront mises en vente au printemps prochain. *« À partir de 2018, la douane ouvrait les autorisations pour produire du vin dans le nord. En plus, le climat est plus favorable pour produire du raisin et du vin de qualité. J'étais étudiant pour être ingénieur agronome et le projet de créer la filière vin m'a servi de mémoire de fin d'étude. »*

Les premières vignes sont plantées en 2019 et les premières vendanges ont été réalisées cette année. *« Il faut attendre trois ans pour que la vigne donne du raisin. »* Début octobre, une quarantaine de bénévoles l'ont rejoint pour récolter les grappes. *« Il y avait des proches, des amis mais aussi certaines personnes qui sont venues spontanément parce que le projet les intéresse. »*

Les premiers raisins ont été pressés dans la foulée. L'objectif est de produire 2000 bouteilles cette année. *« Nous souhaitons produire 50 000 bouteilles d'ici 10 ans. Pour y parvenir, nous allons planter un hectare par an pendant trois ans. A partir de 2028, nous aurons 4,5 hectares de vigne productive. »*

Une commercialisation en vente directe

Avant de pouvoir se lancer, le vigneron a dû investir dans l'ensemble du matériel pour produire le raisin mais aussi pour le transformer. *« Aujourd'hui, je jongle entre trois casquettes : celle de vigneron pour la culture de la vigne, celle de maître de chai pour le développement du vin et celle de vendeur pour la commercialisation de celui-ci. »* Le vin sera commercialisé en vente directe au caveau et également lors de ventes exceptionnelles (marché, événements…). *« C'est un retour aux sources. Mon arrière-grand-mère vendait ses produits directement de la ferme. Ensuite, ça s'est perdu avec mon grand-père et mon père. »* Certains restaurants et cavistes pourraient également proposer les produits du jeune vigneron. *« Le plus important est que les personnes qui le vendent puissent parler de l'histoire de ce vin et le défendre. »*

Du vin blanc et d'autres projets à venir

Deux cuvées de vin blanc seront proposées au printemps prochain. *« Il s'agira d'un vin blanc sec, issu de raisins chardonnay. Les aromatiques seront différentes pour les deux cuvées. Le plus important pour moi est de faire un produit de qualité. Je cherche à proposer des vins moyen-haut de gamme plutôt destinés à la dégustation. »*

Dans les années à venir, Antoine réfléchit à produire du vin rouge et du rosé.

« Ce sont des projets à plus long terme dans 5 ou 6 ans. J'aimerais également me positionner pour une cuvée pétillante. Je souhaiterais que celle-ci soit la plus naturelle possible. »

VIGNOBLE DU HAUT ESCAUT
7 rue du Pont L'évêque
59266 BANTOUZELLE
Vignoble du Haut Escaut

L'AGGLO LANCE SON APPLICATION

Dès le mois de février, accédez à toutes les informations essentielles de l'Agglo directement depuis votre smartphone. Cette **nouvelle application** vise à renforcer notre communication avec vous, pour une interaction plus efficace.

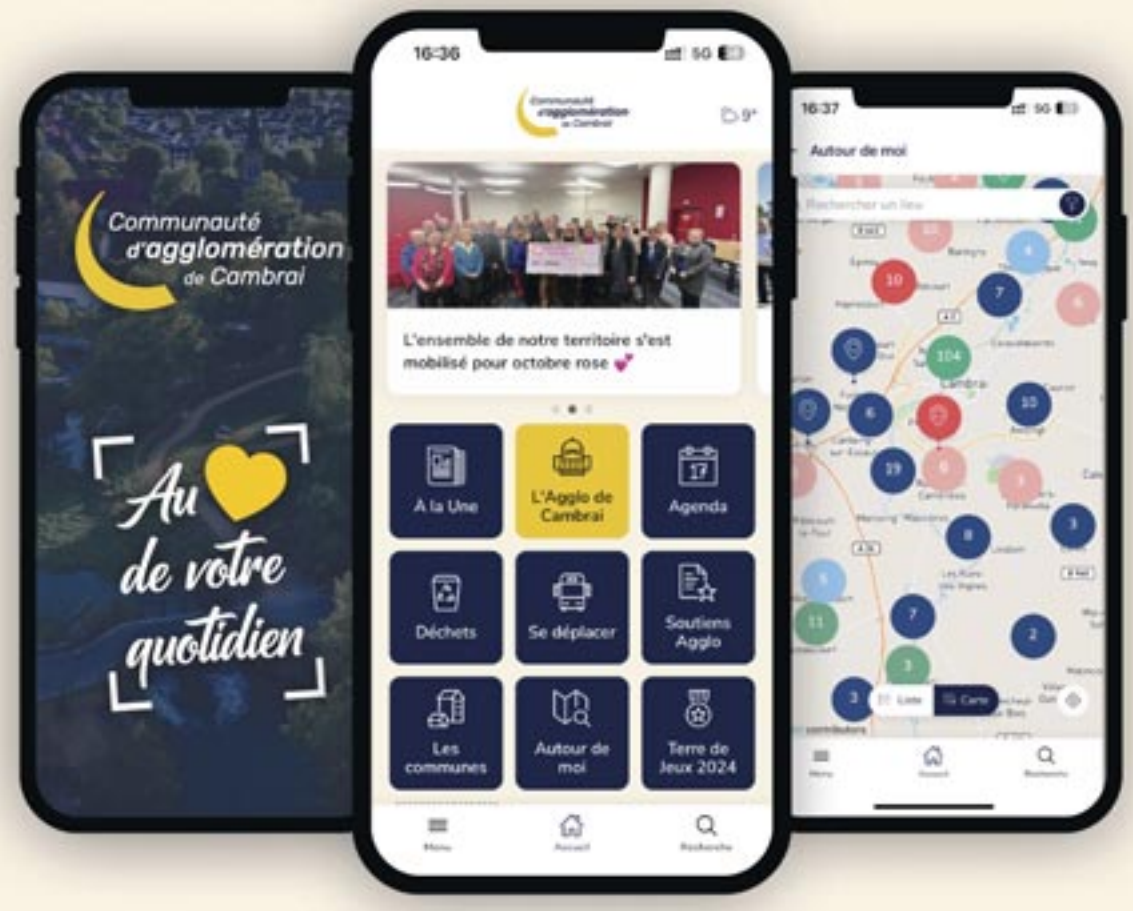

UN CANAL DE COMMUNICATION SUPPLÉMENTAIRE

Cette nouvelle application s'ajoute à nos canaux de communication déjà en place tels que ce magazine ComACtion, le site internet (www.agglo-cambrai.fr), et nos réseaux sociaux : Facebook, Instagram, LinkedIn et Twitter. Elle vient renforcer ces moyens existants dans le but de faciliter la transmission quotidienne d'informations et de les rendre plus accessibles.

Une solution entièrement développée et hébergée en France 🇫🇷
sécurisée et conforme au R.G.P.D (Règlement Général sur la Protection des Données) 🔐

Communauté d'agglomération de Cambrai

Restons connectés !

ACTUALITÉS & AGENDA

Soyez informés des toutes dernières actualités, de tous les événements de la Communauté d'agglomération de Cambrai et de ses partenaires.

NOTIFICATIONS

Recevez des notifications personnalisées en fonction de vos centres d'intérêt, sans avoir besoin d'ouvrir l'application.

INFORMATIONS PRATIQUES

Véritable outil du quotidien, accédez en quelques clics aux infos pratiques qui vous concernent.

ZOOM SUR LES COMMUNES

Chaque l'une des 55 communes aura son propre espace, regroupant des informations pratiques, les sites remarquables, les événements à venir.

UN OUTIL LUDIQUE

Explorez les richesses du territoire grâce aux cartes interactives, redécouvrez les sites touristiques remarquables, les points d'intérêts, les produits locaux...

PLUS PROCHE DE VOUS

En quelques clics, accédez aux horaires d'ouverture des équipements de l'Agglo, consultez les différents dispositifs d'aides et suivez l'avancement des grands projets du territoire.

APPLICATION GRATUITE • DISPONIBLE SUR LES STORES EN FÉVRIER 2024

DISPONIBLE SUR Google Play

Télécharger dans l'App Store

VÉLO OU PERMIS DE CONDUIRE : le coup de pouce de l'Agglo

En fin d'année 2022, l'Agglo a lancé deux aides à la mobilité : une aide pour l'acquisition d'un vélo et une aide pour l'obtention du permis de conduire. Une année après le lancement, quel premier bilan tire l'Agglo de ces aides ?

L'aide aux vélos a trouvé ses adeptes

En un peu plus d'une année (l'aide a été lancée en octobre 2022), la CAC a répondu favorablement à 319 dossiers pour l'acquisition d'un vélo, soit un total d'aide de 77.000 euros. Dans le détail, 247 vélos électriques ont été subventionnés et 72 vélos classiques. Le prix moyen des vélos achetés est de 1.100 euros. Le nombre moyen de kilomètres effectué chaque jour pour un trajet domicile-travail est de 12 Km.

Comment en bénéficier ?

L'objectif est d'encourager les usagers à utiliser un vélo pour les trajets domicile-travail et domicile-études ou pour la recherche d'emploi.
Le bénéficiaire doit s'engager à ne pas revendre le vélo pendant un minimum de 3 ans.
L'aide est versée aux habitants des 55 communes de l'Agglo, sans condition de revenu, ayant déposé un dossier conforme et complet dans les 3 mois suivant l'achat du vélo chez un revendeur situé sur le territoire de l'Agglo.
Une seule aide est octroyée par foyer fiscal.

Montant de l'aide

Le montant de l'aide attribuée sera de 30 % du prix TTC, dans la limite du plafond fixé :
Vélo classique neuf : 150 €
Vélo à assistance électrique neuf : 300 €

Communauté d'agglomération de Cambrai

COMMUNAUTÉ D'AGGLOMÉRATION DE CAMBRAI
14 Rue Neuve
59400 CAMBRAI
03 27 72 40 00
www.agglo-cambrai.fr

L'aide au permis de conduire démarre doucement

Pour le permis de conduire, une aide est mise en place avec deux critères :

Pour les 17-30 ans :
Une aide de 400 € peut être octroyée à l'obtention du permis.
Le demandeur doit remplir différents critères :

- Être demandeur d'emplois ou être en dispositif d'accompagnement à la mission locale ou inscrit à pôle emploi ou être stagiaire en formation professionnelle ou apprenti.
- Conditions de ressource
Le revenu fiscal est inférieur à 28.200 € (2 SMIC) pour une personne fiscalement autonome, ou à 44.250 € (3 SMIC) pour les personnes mariées, pacsées ou pour une personne rattachée au foyer fiscal de ses parents.
- Ne pas avoir déjà obtenu son permis de conduire.
- Résider sur le territoire de la communauté d'agglomération depuis plus de 6 mois.

Cette aide est cumulable avec d'autres aides, notamment la Région.

Pour les 30-35 ans :
Il est proposé une aide d'un montant de 600 €. L'aide serait versée en trois fois aux intéressés sur présentation des pièces justificatives.

Dossier téléchargeable sur le site ou à l'accueil de la Communauté d'Agglomération.

MA PREMIÈRE MAISON

MA PREMIÈRE MAISON DONNE UN COUP DE POUCE

aux moins de 35 ans pour devenir propriétaire

Le dispositif « Ma Première maison » a été lancé en septembre 2022. Ce dispositif vise à accompagner les jeunes ménages (moins de 35 ans) pour l'acquisition d'un premier logement avec une subvention de 5 % du coût et plafonnée à 11.000 euros.

Comment bénéficier de l'aide

Plusieurs critères sont à respecter pour bénéficier de l'aide :

Le dispositif n'est pas rétroactif.

Être âgé de moins de 35 ans à la date de signature de l'acte de vente.

Dans le cas d'une coacquisition, c'est la moyenne d'âge des acquéreurs qui ne peut dépasser 36 ans.

Les bénéficiaires doivent être primo-accédants : L'aide est réservée aux personnes physiques qui n'ont jamais été propriétaires à quelque titre que ce soit.

L'achat doit concerner un bien sur une des 55 communes de la Communauté d'Agglomération de Cambrai.

Il peut s'agir d'un achat dans le neuf ou dans l'ancien :
- une maison individuelle,
- un appartement en mono-propriété ou en copropriété.

BILAN DE L'OPÉRATION

Plus d'un an après le lancement, voici un premier bilan de cette aide :

En 2022, sur la période septembre-décembre :
11 dossiers éligibles ont été déposés.

En 2023, sur l'année 18 dossiers éligibles ont été déposés.
16 dossiers d'acquisition dans l'habitat ancien.
2 dossiers pour des projets de construction.

En 2023, le montant est de 124.109 € d'aides engagées.

Trois dossiers (sur les 29) concernent des personnes habitant en dehors du périmètre de la CAC, avant l'acquisition du logement. Ces personnes habitaient un secteur limitrophe de l'Agglo.

L'aide moyenne sur l'ensemble des dossiers cumulés (2022/2023) est de 4.280€.

Critères de ressources

Les critères de ressources (plafonds définis par l'Agence Nationale de l'Habitat) sont pris en compte :

- Pour un foyer d'une personne, plafond des ménages modestes : 21.805 €.
- Pour un foyer de 2 personnes et plus : plafonds des ménages très modestes : 24.875 €.

Quel montant ?

Le montant de la subvention est de 5 % du coût de projet plafonné à 11.000 €. L'apport personnel de l'acquéreur ne doit pas dépasser 25.000 € (hors aide de la CAC).

COMMUNAUTÉ D'AGGLOMÉRATION DE CAMBRAI
14 Rue Neuve
59400 CAMBRAI
mamaison@agglo-cambrai.fr
www.agglo-cambrai.fr

GRÂCE À CHLORO'BULLE, LA FRICHE S'EST TRANSFORMÉE en forêt nourricière

En octobre 2022, l'association Chloro'bulle récupérait un terrain situé aux bords de l'autoroute à l'entrée de Fontaine Notre Dame. Un an plus tard, la friche a disparu pour laisser place à une forêt nourricière.

En un an, c'est tout un espace qui s'est transformé. Le terrain de 1 100 mètres carrés, laissé à l'abandon, est devenu un lieu paisible où la nature a retrouvé sa place. L'association Chloro'bulle est le maître d'œuvre de ce projet.
Christian Pommeyrol, président de l'association, est en quelque sorte le chef de chantier : *« Ici, au départ il y avait un champ qui était laissé à l'abandon et une partie qui servait de décharge pour le BTP. Dans un premier temps, notre mission a été de niveler le terrain et de semer de l'herbe. Au centre du terrain, nous avons créé une réserve d'eau. »* Chloro'bulle a reçu l'appui de nombreux partenaires avec des dons financiers ou matériel. *« Je ne pensais pas qu'on arriverait à faire tout ce qu'on a fait en un an. Il y a eu une solidarité énorme vis-à-vis de notre association. »* 350 arbres ont été plantés et une haie entoure la parcelle. On y trouve également des fruits, des légumes perpétuels, des plantes médicinales ou encore des plantes aromatiques.

Une action sociale et solidaire

Pour créer et entretenir cet espace, l'association peut compter sur ses 101 membres et sur les coups de main périodiques de divers partenaires (L'association Service Enfance et Jeunesse de Cambrai, l'ÉPIDE ou encore les élèves du Lycée Sainte-Croix). *« Chacun vient en fonction de son temps et de ses envies. Ici on ne travaille pas. On s'amuse. »*
La quasi-totalité des plantes est comestible. Ces plantes permettent d'alimenter les membres de l'association. Le surplus a une vocation sociale, notamment auprès de l'antenne des Restos du Cœur de l'université. L'association propose également de nombreux ateliers et plusieurs actions en direction des écoles pour les sensibiliser à la nature et à l'environnement. *« Souvent des gens s'arrêtent et viennent poser des questions. On partage une tasse de café et on explique le concept de l'association. »*

D'autres projets en tête

L'aménagement de la première partie du terrain est quasiment terminé. Désormais, les membres de l'association vont s'attaquer à la partie qui servait de décharge pour le BTP. L'association pourrait également être amenée à travailler sur d'autres terrains dans les prochaines années, à la demande du président de l'Agglo de Cambrai.

CHLORO'BULLE
chlorobulleassociation@gmail.com
Association Chloro'Bulle

MATIÈRES À S'ÉMERVEILLER

La programmation hivernale du Labo donne matière à la découverte. Du Février des sciences au cœur de la matière, jusqu'aux fascinantes découvertes du médiéviste Emanuele Arioli, toute la matière culturelle du Labo sera propice à l'émerveillement.

ÉDITION 2024

Le Février des sciences « Atomos, au cœur de la matière »

Du samedi 27 janvier au dimanche 24 mars

Pour sa 8ème édition, le Février des sciences vous plonge au cœur de la matière sous différents formats : expositions, ateliers, rencontres, spectacles, projection, dans les structures culturelles et socio-culturelles de la Communauté d'Agglomération de Cambrai.

DEUX EXPOSITIONS AU LABO

• Matériaux, l'exposition composite

De Lacq Odyssée, Centre CSTI des Pyrénées-Atlantiques et des Landes.

Découvrez les origines et les usages des matériaux, et testez leurs propriétés. Tout au long du parcours, votre exploration vous permettra de regarder autrement un grand nombre d'objets.

Du samedi 27 janvier au dimanche 24 mars.

Tout public à partir de 10 ans

• Amber Art, un voyage entre science et beauté

De Enrico Bonino.

L'ambre, cette résine fossile, peut renfermer insectes, plantes ou autres vestiges de la vie passée sur la Terre. Vous allez pouvoir découvrir en détails insectes, animaux, plantes et même plumes de dinosaures grâce à la macro-photo.

Du samedi 27 janvier au dimanche 17 mars.

Tout public

Retrouvez l'intégralité du programme du Février des sciences au Labo et chez ses partenaires à partir de janvier 2024, sur le site du Labo

LE PRINTEMPS DES POÈTES

• Atome poétique

Atelier d'écriture

Avez-vous déjà décelé de la poésie dans les éléments de la table périodique ? Sans doute que non. Rejoignez donc l'atelier *Atome poétique*, et laisser vous guider pour extraire la poésie des éléments. Un atelier d'écriture pour réconcilier scientifiques et littéraires.

Samedi 16 mars à 16h

Ados/Adultes à partir de 16 ans. Durée : 1h - Sur réservation.

• Inland Voyage

Sur les traces de Robert Louis Stevenson. Lecture-spectacle

Cette lecture évoque le parcours en canoë de Robert Louis Stevenson en 1876, le long de la Sambre et de l'Oise. Alternant moments drôles, contemplatifs ou dramatiques, le voyage est jalonné de découvertes inattendues révélées par la projection des merveilleuses photographies de Quentin Pruvost, et rythmé par les deux violoncelles de Timothée Couteau.

Dimanche 17 mars à 16h

Tout public – Durée : 1h. Réservation conseillée.

RENCONTRE AVEC Emanuele Arioli

Médiéviste et auteur du roman *Ségurant, le chevalier au Dragon*

Peut-être connaissez-vous Emanuele Arioli pour l'avoir vu joué dans la série sur Arte « Sous contrôle » ?
Il est acteur, mais il est avant tout médiéviste et archiviste-paléographe. Il a passé dix ans dans les bibliothèques d'Europe à la recherche de Ségurant, personnage oublié des Chevaliers de la Table ronde.
Venez à sa rencontre pour découvrir le fruit de ses recherches : le roman *Ségurant, le chevalier au dragon*.

Dimanche 24 mars à 16h

Tout public - Durée : 1h30. Accès libre – À la Scène du Labo

LE LABO
2 R. Louis Renard
59400 CAMBRAI
Entrée gratuite
03 74 51 00 00
www.lelabocambrai.fr

À LA DÉCOUVERTE DE :

Esnes

Michel Komar

Le 6 octobre dernier, Michel Komar est devenu maire d'Esnes.
Il était adjoint d'Olivier Gobert depuis 2008.
Sa commune fait partie de la CAC depuis 2012.
Elle est située au sud-Est du territoire.

LES PROJETS

Cet été, la commune d'Esnes a entrepris des travaux de rénovation énergétique à la cantine. Les placo ont été remplacés, le système de chauffage a été changé et les fenêtres remplacées. Des travaux ont également été menés dans une classe. La peinture a été refaite et des LEDS ont été installées. Au niveau de la sécurité routière, la commune a entrepris un gros travail pour tenter de limiter la vitesse des automobilistes. *« La signalisation a été modifiée, les passages piétons ont été retracés, des emplacements de parking ont été créés et des cédez le passage ont été installés. »* Malgré ces aménagements, la commune déplore toujours des accidents dans le virage. La commune doit procéder prochainement à l'élagage de plusieurs arbres. En 2024, la commune souhaite débuter la rénovation du chemin Heurtebise. Ce chemin long de 3,2 Km sera refait en plusieurs phases, en fonction des budgets.

LE FONCTIONNEMENT DE LA COMMUNE

Esnes compte cinq employés pour la commune et les deux écoles : l'Esnelle et la Warnelle (du nom des deux riots de la commune). *« Nous proposons la garderie le matin et le soir et un service de cantine. Nous travaillons d'ailleurs avec un traiteur de Clary pour les repas. »*

LA VIE COMMUNALE

La commune compte six associations : La pétanque, Les Amis du Château, ACTE, l'UNC, Relax et FestiEsnes. Chaque année, la fête communale a lieu le 3ème samedi de juin. Au programme de nombreuses animations gratuites pour les enfants et un repas sur le stade de football. Un repas annuel est prévu chaque année le 11 novembre. Le Château d'Esnes propose un nouveau rendez-vous : Les nuits du Château. Il s'agit d'un spectacle son et lumières qui se tient en juillet.

Pour connaître l'histoire de la commune
www.agglo-cambrai.fr

LE TRÉSOR DE LA COMMUNE

Esnes est souvent associée aux baudets. Dans le Cambrésis, de nombreux habitants appellent d'ailleurs la commune Esnes les baudets.

Ce surnom trouve son origine avec deux légendes :

- Au Moyen-Âge, le château d'Esnes servait de péage et de relais pour changer les chevaux. Selon la légende le relais aurait eu pour habitude de changer les chevaux par des baudets.
- La seconde version date de 1852. L'abbé Boniface, enseignant, emmène ses élèves à un concours de mathématiques à Clary. Les énoncés ayant été changés, les résultats étaient mauvais et les élèves ont été obligés de porter un bonnet d'âne durant une semaine.

Pour symboliser cette légende, la commune a acquis deux baudets, en 2008. *« Au départ, on a essuyé pas mal de critiques mais au bout de quelques semaines, les baudets étaient adoptés. »*
L'un des deux est placé dans le talus près de l'église.
Il a déménagé après avoir souvent été percuté. Le deuxième est installé en mairie. *« Souvent les mariés se prennent en photo avec. »*

681 habitants
Les Esnois, Esnoises

Superficie : **1 444 hectares**

BUDGET COMMUNAL
Fonctionnement : **504.326 €**
Investissement : **147.094 €**

Foncier bâti : **36,23 %**
Foncier non bâti : **36,58 %**
Taxe d'habitation pour les résidences secondaires : **13,85 %**

MAIRIE D'ESNES
8 rue de l'Église 59127 ESNES
La mairie est ouverte :
Lundi 9h30-12h à 13h30-18h.
Mardi 8h30-12h à 13h30-18h. Mercredi de 8h-12h.
Vendredi 8h30-12h à 13h30-16h30.
1er samedi de chaque mois 8h30-12h
03 27 78 91 55
https://lapagelocale.fr/59127-esnes

À LA DÉCOUVERTE DE :

Estrun

LE TRÉSOR DE LA COMMUNE

Le bassin rond est un lieu de promenade et de relaxation dans la commune. Jean-Luc Fasciaux a suivi les travaux d'aménagement en tant que conseiller à cette délégation au sein de la CAC.
« Le Bassin Rond m'a tout appris : j'y ai appris à nager, à pécher, à faire de la planche. J'y ai même passé mon permis bateau. »

Jean-Luc Fasciaux

Depuis 2008, Jean-Luc Fasciaux est le maire d'Estrun. Sa commune est l'une des plus au nord de l'Agglo. Elle est membre de la CAC depuis décembre 2010 et la fusion de la communauté de communes de SensEscaut avec la CAC.

LES PROJETS

La priorité de la commune est de mettre en valeur le cadre de vie. Les compteurs et canalisations des réseaux d'eau ont été changés. Les réseaux ont été effacés pour 80 % des rues. Un pôle central a été créé derrière la mairie, avec l'école, le centre périscolaire et la cantine. *« L'une de priorités était de sécuriser les entrées et sorties des enfants, »* commente le maire. Dans les prochains mois, la commune souhaiterait refaire deux rues qui n'ont pas encore été concernées par les effacements de réseau. *« Nous travaillons sur l'aménagement de la rue Jeunesse. Nous souhaitons effacer les réseaux, créer un aménagement paysager et curer et sécuriser les fossés. »* Le conseil municipal réfléchit également à l'aménagement de l'ancien cimetière qui est très vétuste. Dans les années à venir, les élus aimeraient travailler sur la rénovation de la salle polyvalente ou encore sur un projet à l'ancien presbytère.

LE FONCTIONNEMENT DE LA COMMUNE

La commune compte deux secrétaires à mi-temps, une personne ATSEM aux écoles, deux contrats aidés pour la restauration scolaires et le nettoyage des écoles. Enfin, pour les services techniques, Estrun compte un employé à temps plein et un à mi-temps. L'école de la Sensée compte environ 100 élèves et quatre classes.

LA VIE COMMUNALE

Cinq associations sont présentes dans la commune : Les 3x20 et plus à destination des anciens, l'association de chasse, le VTT, École et vie (les parents d'élèves) et une association de course à pied. Certains bénévoles s'occupent de la gestion de la bibliothèque. En projet, une association de canoë pourrait être créée. Côté animation, le maire souhaiterait surfer sur les Jeux Olympiques pour l'inauguration de l'aménagement du bassin rond.

Pour connaître l'histoire des communes
www.agglo-cambrai.fr

750 habitants
Les Estrunois, Estrunoises

Superficie : **280 hectares**

BUDGET COMMUNAL
Fonctionnement : **400.000 €**
Investissement : **160.000 €**

Foncier bâti : **18,40 %**
Foncier non bâti : **36,20 %**

MAIRIE D'ESTRUN
56 Grand rue 59295 ESTRUN
La mairie est ouverte :
Lundi, mardi, mercredi toute la journée,
jeudi le matin et vendredi l'après-midi
03 27 37 97 88
mairie.estrun@orange.fr

Naves

Pour connaître l'histoire de la commune
www.agglo-cambrai.fr

Jean-Pierre Dhorme

LE TRÉSOR DE LA COMMUNE

Le cadre de vie de Naves est l'une des priorités du maire. *« Je souhaite conserver l'image d'un village résidentiel où la tranquillité est recherchée »*, confie Jean-Pierre Dhorme. Depuis 2006, la commune a trois fleurs au label des villes et villages fleuris. *« J'incite au maximum la population aux démarches citoyennes pour préserver notre cadre de vie. »*

Naves est située sur la Chaussée Brunehaut entre Cambrai et Bavay.
Le maire est Jean-Pierre Dhorme en fonction depuis 1989.
La commune a gagné le trophée 2015 écharpe d'or de la prévention routière parmi les communes françaises de moins de 1 000 habitants.

LES PROJETS

En 2020, la commune a créé un terrain multisports. En 2021, elle s'est attaquée à la rénovation de l'école. Tout a été refait du sol au plafond. Les classes ont été équipées de tablettes et de tableau blanc numérique. En 2023, la rue Brodel et la rue Malherbe ont été refaites. Pour 2024, le conseil municipal a plusieurs projets. Le maire expose : *« nous souhaitons réaliser un coin des mamans à proximité de l'école maternelle ainsi qu'un jardin du souvenir avec colombarium. »* Ensuite, la commune réfléchit à l'implantation d'une antenne relais afin de mieux couvrir les abonnés. Enfin, au printemps, un complexe immobilier ouvrira. Ces logements sont inclusifs et dédiés aux retraités et personnes fragilisées. En projet en fonction des finances, le maire et son conseil municipal réfléchissent au passage en LED de l'éclairage public et l'installation de vidéo protection.

LE FONCTIONNEMENT DE LA COMMUNE

Naves compte 61 élèves répartis dans trois classes. Il existe une cantine et un accueil périscolaire dès 7h30 le matin et jusqu'à 18h30 le soir. En juillet, un centre de loisirs est mutualisé avec la commune de Cagnoncles. Pour les mercredis et les petites vacances, Naves est en partenariat avec Carnières. La commune compte quatre fonctionnaires et deux contrats aidés.

LA VIE COMMUNALE

La fête communale a lieu le 14 juillet avec une retraite aux flambeaux, un tournoi de foot et des jeux gonflables. La commune a un tissu associatif riche avec dix associations répertoriées : les parents d'élèves, histoire et culture, détente et loisirs, les babyboomers, la bibliothèque, association colombophile, société de chasse, danse country, association jeunesse rurale et LADAPT.

632 habitants
Les Navois, Navoises

Superficie : **519 hectares**

BUDGET COMMUNAL
Fonctionnement : ..... **402.000 €**
Investissement : ..... **115.000 €**

Foncier bâti : ..... **31,58 %**
Foncier non bâti : ..... **39,99 %**

MAIRIE DE NAVES
42 Chaussée Brunehaut
59161 NAVES
La mairie est ouverte tous les jours sauf le mercredi de 9h à 12h et de 14h à 17h30
03 27 37 92 07
www.naves59.fr

À LA DÉCOUVERTE DE :

Paillencourt

Pour connaître l'histoire de la communes

www.agglo-cambrai.fr

LE TRÉSOR DE LA COMMUNE

Le Bassin Rond et la nature sont les deux atouts de Paillencourt. *« Grâce aux travaux de l'Agglo et de la CAPH on a un endroit agréable où l'on peut respirer. »* Chaque année, une compétition de voile se dispute avec les écoles situées à proximité du Bassin Rond. Le maire commente : *« en 2023, nous avons remporté plusieurs coupes. C'est une véritable fierté pour moi. »*

Fabrice Lefebvre

Paillencourt est l'une des communes les plus au nord de l'Agglo de Cambrai. Elle est à la frontière avec la Porte du Hainaut. À la tête de la commune, on trouve Fabrice Lefebvre maire depuis 2014 et membre du conseil municipal depuis 2008.

LES PROJETS

Ces derniers mois, la commune a entrepris des travaux pour aménager un cabinet médical, à quelques pas de la mairie. Celui-ci a ouvert ses portes cet automne. La commune dispose aujourd'hui de trois médecins. Le bâtiment était l'ancienne mairie. Il accueille également deux cabinets d'orthopédiste et kiné. *« Nous réfléchissons pour faire venir un sophrologue ou un psychologue. »* En 2023, la commune a également travaillé sur le relamping. *« Nous avons inséré des mats d'éclairage solaire. En 2024, nous poursuivrons le déploiement de ces éclairages solaire et nous nous attaquerons à l'enfouissement des réseaux. »* Un restaurant scolaire a également été aménagé à proximité de l'école maternelle. Derrière la mairie, le square René Charlet a été refait et un parc pour enfants a été aménagé. La ruelle du petit cachot a été refaite pour permettre un meilleur écoulement d'eau. Certaines maisons insalubres ont été détruites ces derniers mois. *« Nous avons encore des démolitions à réaliser cette année. »* Enfin, le terrain de foot a été clôturé pour empêcher les incivilités.

LE FONCTIONNEMENT DE LA COMMUNE

Paillencourt compte deux personnes pour l'administration et deux pour les services techniques. Certains contrats aidés sont également présents. Pour la restauration scolaire, quatre employés sont dédiés à la restauration scolaire. Une personne est également embauchée pour le ménage. Deux écoles sont présentes dans la commune avec cinq classes et 125 élèves.

LA VIE COMMUNALE

En 2023, un trail a été organisé avec les couleurs de l'espoir. Il a réuni plus de 500 personnes. En 2024, l'évènement sera renouvelé le 2 juin. Pour la 3ème année, une randonnée VTT se tiendra le 21 juillet. L'opération attire chaque année de plus en plus d'adeptes. Le marché de Noël est également un autre moment marquant de l'année à Paillencourt. Il se clôture par un feu d'artifice. La commune compte une dizaine d'associations. *« L'une de mes priorités est de proposer un maximum de commerces et de services dans la commune. En 2024, nous espérons accueillir une crèche privée. Enfin depuis trois ans, des ruches sont présentes dans la commune. Elles nous permettent d'offrir du miel à nos habitants. »*

1 021 habitants (en 2020)
Les Paillencourtois(toises)

Superficie : **756 hectares**

BUDGET COMMUNAL
Fonctionnement : **300.000 €**
Investissement : **700.000 €**

Foncier bâti : **33,89 %**
Foncier non bâti : **48,00 %**
Taxe d'habitation pour les résidences secondaires : **15,75 %**

MAIRIE DE PAILLENCOURT
23 rue Gilbert Bétrancourt
59455 PAILLENCOURT
La mairie est ouverte du lundi au vendredi de 8h30 à 12 et de 13h30 à 17h et le samedi matin en période estivale (notamment pour les passeports et cartes d'identité)
03 27 37 98 93
www.paillencourt.fr
Ville de Paillencourt

Communauté d'agglomération de Cambrai

Actus

Agenda

Infos pratiques

100% local

Restons connectés !

Téléchargez l'application officielle
de la Communauté d'agglomération de Cambrai

NOUVEAU · **DISPONIBLE EN FÉVRIER 2024** · GRATUITE

Télécharger dans l'App Store

DISPONIBLE SUR Google Play